



“BOCORAN”
UJIAN NASIONAL
TAHUN PELAJARAN 2015/2016

UTAMA

SMA/MA
PROGRAM STUDI
IPS

SOSIOLOGI

Selasa, 5 April 2016 (10.30 – 12.30)

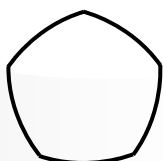

BALITBANG
PAK ANANG

BSUP
Bank Soal Ujicoba Provinsi DKI Jakarta



MATA PELAJARAN

Mata Pelajaran : Sosiologi
 Jenjang : SMA/MA
 Program Studi : IPS

WAKTU PELAKSANAAN

Hari/Tanggal : Selasa, 5 April 2016
 Jam : 10.30 - 12.30

PETUNJUK UMUM

1. Periksa Naskah Soal yang Anda terima sebelum mengerjakan soal yang meliputi :
 - a. Kelengkapan Jumlah halaman atau urutannya.
 - b. Kelengkapan nomor soal beserta urutannya.
 - c. Kesesuaian Nama Mata Uji dan Program Studi yang tertera pada kanan atas Naskah Soal dengan Lembar Jawaban “Bocoran” Ujian Nasional (LJBUN)
 - d. LJBUN yang masih menyatu dengan naskah soal.
2. Laporkan kepada pengawas ruang ujian apabila terdapat lembar soal, nomor soal yang tidak lengkap atau tidak urut, serta LJBUN yang rusak, robek atau terlipat untuk memperoleh gantinya.
3. Tulislah Nama dan Nomor Peserta Ujian Anda pada kolom yang disediakan di halaman pertama soal ujian.
4. Gunakan pensil 2B untuk mengisi LJBUN dengan ketentuan sebagai berikut:
 - a. Tuliskan Nama Anda pada kotak yang disediakan, lalu hitamkan bulatan di bawahnya sesuai dengan huruf di atasnya.
 - b. Tuliskan Nomor Peserta dan Tanggal Lahir pada kolom yang disediakan, lalu hitamkan bulatan di bawahnya sesuai huruf./angka di atasnya
 - c. Tuliskan Nama Sekolah, Tanggal Ujian, dan bubuhkan Tanda Tangan Anda pada kotak yang disediakan.
 - d. Salinlah kalimat berikut pada tempat yang disediakan dalam LJBUN: “Saya mengerjakan ujian dengan jujur”
5. Jika terjadi kesalahan dalam mengisi bulatan, hapus sebersih mungkin dengan karet penghapus kemudian hitamkan bulatan yang menurut Anda benar.
6. Pisahkan LJBUN dari Naskah soal secara hati-hati dengan cara menyobek pada tempat yang telah ditentukan.
7. Waktu yang tersedia untuk mengerjakan Naskah Soal adalah 120 menit.
8. Naskah terdiri dari 40 butir soal yang masing-masing dengan 5 (lima) pilihan jawaban.
9. Dilarang menggunakan kalkulator, HP, tabel matematika atau alat bantu hitung lainnya.
10. Periksa pekerjaan Anda sebelum diserahkan kepada pengawas ruang ujian.
11. Lembar soal boleh dicorat-coret, sedangkan LJBUN tidak boleh dicorat-coret.

SELAMAT MENGERJAKAN

Berdoalah sebelum mengerjakan soal.

Kerjakan dengan jujur, karena kejujuran adalah cermin kepribadian.



Nama :
No Peserta :

1. Ilmu sosiologi lahir dilatarbelakangi oleh perubahan struktur sosial di Eropa. Dalam perkembangannya ilmu sosiologi bukan saja mengkaji sistem sosial, namun juga masalah interaksi antar manusia. Berikut yang tidak termasuk objek kajian sosiologi adalah
 - A. Setiap hari di kota besar diwarnai persaingan mencapai kehidupan yang lebih baik
 - B. Suhu air laut meningkat menyebabkan banyak ikan mati
 - C. Pecinta lingkungan menyelamatkan pantai dengan melakukan gerakan menanam bakau
 - D. Konflik antara buruh dengan majikan sedang berproses mencari penyelesaian
 - E. Pemerintah RI menggandeng negara lain untuk membangun sarana transportasi umum
2. Seorang Kepala Sekolah ingin mengetahui efektifitas KBM oleh guru dengan menyebarkan kuesioner kepada siswa untuk diisi secara jujur sebagaimana adanya. Berbekal hasil kuesioner tersebut Kepala Sekolah bisa mengambil langkah tepat untuk meningkatkan pelayanan. Fungsi sosiologi sesuai ilustrasi tersebut adalah untuk
 - A. Meningkatkan prestasi belajar siswa
 - B. Membina guru sebagai pelayan masyarakat
 - C. Membantu sekolah dalam meningkatkan kesejahteraan
 - D. Menyediakan data sebagai dasar pengambilan keputusan
 - E. Meningkatkan keterampilan kepala sekolah dalam meneliti
3. Beberapa aktifitas masyarakat:
 - (1) Petugas Badan Meteorologi dan Geofisika membaca data gempa yang direkam oleh alat seismograf di lereng gunung berapi
 - (2) Presiden RI berpidato menjelaskan tentang kebakaran hutan pada pertemuan internasional yang membahas perubahan iklim
 - (3) Ahli tata surya memperkirakan akan terjadi gerhana matahari total di sebagian wilayah Indonesia pada suatu waktu
 - (4) Perwakilan dari dua kubu yang bertikai di dalam suatu partai politik melakukan diskusi mencari solusi mengatasi konflik internal
 - (5) Pemerintah melakukan kerjasama dengan berbagai pihak terkait berupaya mengatasi berkembangnya organisasi menyimpang

Aktifitas yang memenuhi syarat terjadinya interaksi sosial adalah

- A. (1), (2) dan (3)
- B. (1), (2) dan (4)
- C. (1), (3) dan (5)
- D. (2), (4) dan (5)
- E. (3), (4) dan (5)



4. Zaman informasi digital saat ini dimanfaatkan oleh orang-orang kreatif untuk menaikkan popularitas seseorang atau sekelompok orang seperti ajang pencarian bakat yang disiarkan langsung oleh stasiun TV melalui polling SMS. Pemirsa sering merasa terpanggil untuk mengirimkan banyak SMS untuk memenangkan idolanya meskipun mesti kehilangan pulsa cukup banyak. Faktor yang memengaruhi interaksi sosial tersebut adalah
- Motivasi
 - Empati
 - Simpati
 - Imitasi
 - Identifikasi
5. Seseorang mewakili suatu Lembaga Survey membuat pencitraan terhadap tokoh yang akan diusung untuk memenangkan pilkada yang seolah-olah serba bagus tak ada cacat berarti. Hal demikian ditanggapi sinis oleh pihak lain yang menganggap penggambaran tokoh tersebut berlebihan dan tidak realistis. Pihak lain ini justru melihat tokoh tersebut sebagai kebalikannya, yaitu sosok yang tidak pantas untuk menjadi pemenang dalam kompetisi pilkada nanti. Ilustrasi tersebut menunjukkan adanya kontradiksi yang ditandai dengan
- Terjadinya konflik terbuka
 - Ada kecenderungan untuk menghabisi
 - Rasa tidak suka terhadap pihak lain
 - Menampilkan sosok tokoh apa adanya
 - Tidak ada rekayasa pencitraan tokoh
6. Orang tua membiasakan anak-anaknya untuk bersedekah, gemar menolong dan melakukan kebaikan-kebaikan dengan ikhlas tanpa mengharapkan balasan dari orang lain. Mereka meyakinkan anak-anaknya bahwa dengan melakukan hal tersebut maka hidup keluarganya akan berkah, bahagia dan terhindar dari sikap sombong. Nilai sosial yang dianut oleh keluarga itu adalah nilai kerohanian, yaitu
- Nilai yang didukung oleh sebagian besar masyarakat
 - Kebiasaan saling berbagi dengan anggota keluarga
 - Menyangkut ritual peribadatan sesuai agamanya
 - Berhubungan dengan rasa spiritualitas dan keyakinan
 - Mengedepankan hal yang bisa dilihat oleh orang lain
7. Contoh perilaku masyarakat:
- (1) Mencuci tangan sebelum makan
 - (2) Berdoa sebelum belajar
 - (3) Berkendara motor melawan arus
 - (4) Berbohong untuk menutupi kesalahannya
 - (5) Membobol rekening orang lain dengan penipuan

Perilaku masyarakat yang melanggar tata kelakuan adalah

- (1), (2) dan (3)
- (1), (2) dan (4)
- (1), (3) dan (5)
- (2), (4) dan (5)
- (3), (4) dan (5)



8. Di kesatuan TNI/POLRI sudah terbangun budaya untuk hormat kepada senior dan atasan. Dimanapun berada mereka menjunjung tinggi budaya itu, tidak ada rasa malas atau terpaksa untuk melakukannya. Hal demikian juga diketahui oleh masyarakat lain di luar kesatuan. Keteraturan sosial seperti pada ilustrasi tersebut terbentuk oleh faktor
- Tradisi
 - Tertib
 - Ajeg
 - Order
 - Pola
9. Seorang anak ditinggal ayahnya ketika masih di dalam kandungan. Karena ketidakmampuan ibu kandungnya untuk merawat, maka sejak lahir anak itu dititipkan di panti asuhan. Selama di dalam kandungan ibunya selalu mengajak bicara si jabang bayi, berisi doa dan pengharapan agar kelak ia tumbuh sehat, cerdas dan hidup bahagia. Ibunya juga sering berbisik memohon maaf karena tidak mampu merawatnya, meskipun ia sangat mencintainya. Sosialisasi primer anak tersebut terjadi
- Di dalam kandungan ketika ibunya berbicara dalam doa
 - Di panti asuhan bersama dengan pengurus dan perawat di sana
 - Di saat detik – detik sesudah persalinan bersama dengan ibunya
 - Di dalam kandungan ketika ibunya berduka ditinggal suami
 - Di dalam kandungan ketika ibunya memohon maaf
10. Di dalam keluarga seorang anak dibiasakan untuk bertutur kata dan berperilaku baik, disiplin tinggi, dan taat beribadah sehingga ketika sudah besar ia dinilai oleh lingkungannya baik di sekolah, teman bermain maupun lingkungan tempat tinggalnya sebagai sosok yang memiliki integritas diri tinggi. Media sosialisasi yang dominan memengaruhi pembentukan kepribadiannya adalah
- Lingkungan budaya
 - Keluarga
 - Sekolah
 - Teman bermain
 - Lingkungan tempat tinggal
11. Ketika OSIS menyelenggarakan even perlombaan dan pertandingan antarsekolah para siswa mampu menjadi panitia penyelenggara dengan baik. Ada ketua dan wakil ketua yang memimpin organisasi, dan ada staf atau anggota yang semuanya bertugas sesuai pembagian kerjanya. Tahap perkembangan kepribadian demikian termasuk
- Significant other*
 - Generalized other*
 - Play stage*
 - Game stage*
 - Preparatory stage*



12. Beberapa contoh penyimpangan perilaku
- (1) Menggugurkan janin yang tidak berdosa
 - (2) Penipuan melalui SMS atau melalui internet
 - (3) Membocorkan soal UN untuk motif tertentu
 - (4) Tuor ke luar negeri di saat ekonomi negara sulit
 - (5) Mengenakan baju kantor untuk pergi kondangan sepulang kerja

Contoh perilaku menyimpang sekunder adalah

- A. (1), (2) dan (3)
 - B. (1), (2) dan (4)
 - C. (1), (3) dan (5)
 - D. (2), (4) dan (5)
 - E. (3), (4) dan (5)
13. Beberapa contoh pengendalian sosial:
- (1) Relawan melakukan pendampingan kepada anak-anak korban kekerasan dalam rumah tangga
 - (2) Densus 88 menangkap terduga teroris di tempat persembunyiannya
 - (3) Untuk mencegah *baby boom* BKKBN memasang iklan untuk membatasi jumlah anak dan menghindari menikah dini
 - (4) Aparat memulangkan paksa eks pengikut organisasi terlarang ke kampung halamannya
 - (5) Rector perguruan tinggi memecat mahasiswa yang mendalangi aksi demonstrasi

Cara pengendalian sosial koersif terdapat pada

- A. (1), (2) dan (3)
- B. (1), (2) dan (4)
- C. (1), (3) dan (5)
- D. (2), (4) dan (5)
- E. (3), (4) dan (5)

14. Gambar stratifikasi sosial:

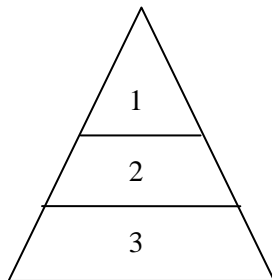

Keterangan gambar:

- 1 : kelompok professional
2 : kelompok semi professional
3 : kelompok pekerja kasar

Dasar pelapisan sosial pada masyarakat industri adalah

- A. Kekayaan
- B. Keahlian
- C. Kehormatan
- D. Kekuasaan
- E. Asal usul



15. Di media massa sering diberitakan tentang pengusaha kaya raya yang jatuh miskin. Sebaliknya ada penjual ayam goreng kaki lima yang menjadi pengusaha restoran sukses. Politisi mapupun pejabat publik yang sedang naik daun tiba-tiba karirnya hancur karena tersangkut masalah hukum. Ilustrasi tersebut menjadi gambaran dari sifat stratifikasi sosial pada masyarakat perkotaan yaitu
- Terbuka
 - Tertutup
 - Vertikal
 - Horizontal
 - Campuran
16. Ketika orangtuanya tersangkut masalah hukum, ekonomi keluarganya nyaris lumpuh. Masyarakat yang selama ini hormat kepada anggota keluarga itu kini berbalik mengejek dan merendahkan. Hal demikian mendorong anak dari keluarga itu untuk bangun mengatasi keadaan dengan bekerja keras sehingga bersamaan dengan waktu bisa mengembalikan nama baik keluarga. Bentuk status sosial yang diperoleh oleh keluarga itu adalah
- Digariskan
 - Diberikan
 - Diupayakan
 - Disembunyikan
 - Dinonaktifkan
17. Kemajemukan masyarakat Indonesia antara lain tampak pada penduduk suatu wilayah terdiri dari orang Jawa, Batak, Makasar, Maluku, Flores, Sunda, Bali dan sebagainya. Mereka mengusung budaya kelompok masing-masing sehingga bagaikan mozaik yang tersusun dari banyak kepingan berbeda. Struktur diferensiasi sosial tersebut terbentuk atas dasar
- Keyakinan
 - Etnis
 - Ciri fisik
 - Profesi
 - Gender
18. Di masyarakat dijumpai heterogenitas profesi seperti guru/dosen, pedagang, tentara/polisi, satpam, juru parkir, petani, nelayan, dan seterusnya. Berkaitan dengan kehidupan yang saling tergantung, heterogenitas tersebut memiliki dampak positif yaitu
- Menumbuhkan ego kelompok pada profesi tertentu
 - Profesi yang menghasilkan uang banyak cenderung dicari
 - Semua pihak saling membutuhkan peran sosial semua profesi
 - Semua kelompok profesi harus melalui pendidikan khusus
 - Profesi tertentu memiliki derajat lebih tinggi dibanding lainnya



19. Beberapa hal tentang kelompok sosial:
- (1) Terdapat ikatan batin yang kuat
 - (2) Bersifat permanen
 - (3) Setiap anggota sadar sebagai anggota kelompok
 - (4) Terdapat hubungan timbal balik antar anggota
 - (5) Berstruktur, berkaidah dan berpola perilaku

Syarat terbentuknya kelompok sosial adalah

- A. (1), (2) dan (3)
- B. (1), (2) dan (4)
- C. (1), (3) dan (5)
- D. (2), (4) dan (5)
- E. (3), (4) dan (5)

20. Beberapa ciri kelompok sosial:
- (1) Bersifat temporary ada batasan waktu keanggotaan
 - (2) Bersifat permanen
 - (3) Ikatan keanggotaan bersifat formal
 - (4) Ikatan batin antar anggota kuat
 - (5) Hubungan antar anggota tidak akrab

Ciri kelompok sosial patembayan adalah

- A. (1), (2) dan (3)
- B. (1), (2) dan (4)
- C. (1), (3) dan (5)
- D. (2), (4) dan (5)
- E. (3), (4) dan (5)

21. Pak Beben sudah lama menggeluti bisnis ternak belut di Jawa Barat. Karena lokasi rumahnya akan dibangun waduk maka ia pindah ke Bengkulu. Melihat selera pasar disana tidak terlalu suka belut maka ia beralih ke ternak lele. Bentuk mobilitas sosial pada contoh tersebut termasuk
- A. Mobilitas sosial naik
 - B. Mobilitas sosial turun
 - C. Mobilitas sosial horizontal
 - D. Mobilitas sosial antar generasi
 - E. Mobilitas sosial antar profesi

22. Seseorang yang terlahir dari keluarga kaya raya tidak mau memanfaatkan kekayaan keluarganya untuk kepentingan pribadinya. Ia lebih suka bekerja keras untuk mencapai sukses sesuai kemampuan sendiri dan bukan karena keberadaan keluarganya. Faktor yang memengaruhi mobilitas sosial individu pada contoh tersebut adalah
- A. Ekonomi keluarga yang sangat cukup
 - B. Keinginan melihat daerah lain
 - C. Sikap individu terhadap mobilitas sosial
 - D. Struktur sosial yang bersifat tertutup
 - E. Tingkat persaingan yang rendah



23. Bagan mobilitas sosial:

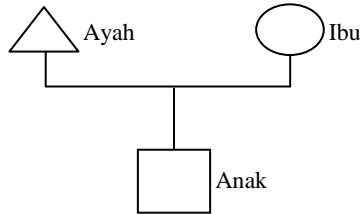

Keterangan bagan:

Ayah : pedagang kaki lima

Ibu : ibu rumah tangga

Anak : ketua asosiasi pedagang kaki lima

Mobilitas sosial seperti pada bagan tersebut adalah

- A. Mobilitas sosial vertikal
 - B. Mobilitas sosial horizontal
 - C. Mobilitas sosial vertikal naik
 - D. Mobilitas sosial vertikal turun
 - E. Mobilitas sosial vertikal naik antar generasi
24. Seorang penyiar TV memulai karirnya sebagai penyiar radio swasta. Kepiawaiannya berbicara di dalam studio radio telah menyita perhatian pendengar untuk selalu berada pada gelombang itu pada saat ia siaran. Dari situlah kemudian ia beralih menjadi *host* di TV sehingga menambah popularitasnya. Saluran mobilitas sosial seperti pada contoh tersebut adalah
- A. Potensi diri di bidang penyiaran
 - B. Pendengar radio yang setia
 - C. Pemirsa TV di seluruh penjuru
 - D. Organisasi profesi
 - E. Stasiun radio dan TV
25. Konflik internal yang melanda partai politik besar berpotensi menimbulkan kehancuran. Masing – masing kubu merasa paling sah sebagai ketua umum karena keduanya telah menempuh prosedur dalam melaksanakan musyawarah nasional (munas), dan tidak ada yang mau mengalah. Faktor penyebab konflik tersebut adalah
- A. Perubahan yang terlalu cepat
 - B. Perbedaan kebudayaan kelompok
 - C. Perbedaan kepentingan
 - D. Perbedaan kepribadian
 - E. Perbedaan individual
26. Penambangan emas liar oleh masyarakat yang sudah dilakukan selama bertahun – tahun kini ditutup oleh pemerintah. Masyarakat yang merasa dirugikan karena kehilangan mata pencaharian mengajukan protes kepada aparat kepolisian sebagai aparat keamanan atas penutupan itu. Namun pemerintah tetap pada pendiriannya karena sesuai perundangan tidak dibenarkan masyarakat melakukan penambangan liar. Contoh tersebut termasuk bentuk konflik
- A. Antar individu
 - B. Antar kelas
 - C. Antar kelompok
 - D. Rasial
 - E. Politik



27. Wilayah Indonesia yang sangat luas terdiri dari ribuan pulau yang dihuni oleh berbagai suku bangsa dengan kebudayaan berbeda merupakan tantangan bagi pemerintah untuk membuat seluruh masyarakatnya terintegrasi dalam bingkai NKRI. Secara formal bentuk integrasi sosial di Indonesia adalah sebagai berikut
- Adanya kesamaan unsur budaya di berbagai daerah
 - Pengalaman sejarah sebagai daerah bekas koloni
 - Kebiasaan masyarakat melakukan gotong royong
 - Negara kesatuan dengan Pancasila sebagai dasar negara
 - Upaya aparat pemerintah menertibkan penyimpangan
28. Masyarakat perkotaan dengan penduduk yang beragam dengan kepentingan dan kebutuhan yang kompleks tetap bisa tercipta integrasi sosial. Faktor internal pendorong integrasi sosial tersebut adalah
- Kesadaran diri sebagai makhluk sosial yang cinta damai
 - Adanya musuh bersama dari luar yang menjadi ancaman
 - Tekanan dari pemerintah yang memiliki wewenang mengatur
 - Pengaruh perubahan sosial berupa globalisasi
 - Keinginan untuk menonjolkan sikap primordialis
29. Kehidupan masyarakat Indonesia yang multikultur saat ini antara lain terlihat dari perbedaan profesi atau mata pencaharian dan unsur budaya lainnya antara kaum pribumi dengan etnis Tionghoa. Pada masa kolonial dikondisikan bahwa bangsa penjajah fokus pada perkebunan, bangsa Pribumi pada pertanian sedangkan Tionghoa pada perdagangan. Dari deskripsi tersebut dapat dimaknai bahwa penyebab terjadinya masyarakat multikultur adalah karena
- Faktor sejarah masa lalu
 - Komunikasi yang tidak berjalan
 - Letak Indonesia yang strategis
 - Sumber daya alam yang melimpah
 - Isolasi geografis atau keterasingan
30. Beberapa ciri masyarakat:
- Terjadi segmentasi ke dalam bentuk kelompok sub kebudayaan yang saling berbeda
 - Memiliki struktur sosial yang terbagi ke dalam lembaga yang nonkomplementer
 - Kurang mengembangkan konsensus di antara anggotanya terutama terhadap nilai-nilai yang bersifat dasar
 - Secara relatif tidak pernah terjadi konflik di antara kelompok satu dengan kelompok lainnya
 - Secara relatif integrasi sosial tumbuh di atas kesadaran untuk bersatu dalam keberagaman
- Ciri masyarakat multikultural terdapat pada
- (1), (2) dan (3)
 - (1), (2) dan (4)
 - (1), (3) dan (5)
 - (2), (4) dan (5)
 - (3), (4) dan (5)



31. Beberapa contoh perilaku masyarakat:

- (1) Memilih menantu dari suku bangsa yang sama
- (2) Kurang peduli dengan persoalan di luar kelompoknya
- (3) Berteman hanya dengan orang yang menganut agama sama
- (4) Bersekolah di sekolah umum karena ingin membaur meski berbeda
- (5) Menerima orang lain yang berbeda dan memahaminya sebagai sederajat

Pola perilaku masyarakat multikultural tampak pada contoh

- A. (1), (2) dan (3)
- B. (1), (2) dan (4)
- C. (1), (3) dan (5)
- D. (2), (4) dan (5)
- E. (3), (4) dan (5)

32. Masyarakat yang beragam suku bangsa, agama dan ras memiliki potensi konflik tinggi karena 'ego' kelompok yang bisa saja mengalahkan nalar untuk saling menghormati. Namun apabila warga masyarakat terlibat aktif dalam berbagai komunitas maka 'ego' kelompok tersebut bisa diminimalisasi sehingga kehidupan sosial yang damai sejahtera dalam keberagamanpun tercapai. Dalam upaya mencapai integrasi sosial pada masyarakat multikultur dapat disimpulkan bahwa manfaat kehidupan multikulturalis sesuai ilustrasi tersebut adalah

- A. Kehidupan multikultural merupakan kondisi di mana warga masyarakat memiliki kebudayaan yang berbeda dengan masyarakat lain
- B. Konsep ideologi multikulturalisme mengedepankan kehidupan berdampingan secara damai sejahtera dalam perbedaan
- C. Integrasi sosial secara alamiah pada masyarakat multikultur tetap bisa dicapai meskipun setiap kelompok mempertahankan egonya
- D. Kehidupan multikulturalis yang saling menerima dan menghargai perbedaan akan membantu proses mencapai integrasi sosial
- E. Setiap kelompok sosial akan tumbuh subur apabila didalamnya ditanamkan nilai-nilai egosentris kelompok

33. Beberapa contoh perilaku masyarakat:

- (1) Memandang kebenaran dari sudut pandang sendiri/kelompoknya
- (2) Mewajibkan kelompok minoritas menerima kebudayaan mayoritas
- (3) Melarang agama lain berkembang karena bisa mengancam keberadaannya
- (4) Memelihara budaya daerahnya sebagai kearifan lokal warisan generasi pendahulu
- (5) Mengkaji teks kuno untuk mengetahui lebih banyak tentang perkembangan budaya masa lalu

Perilaku yang tidak sesuai pada masyarakat multikultur adalah

- A. (1), (2) dan (3)
- B. (1), (2) dan (4)
- C. (1), (3) dan (5)
- D. (2), (4) dan (5)
- E. (3), (4) dan (5)



34. Pemerintah berencana membangun kereta api cepat Jakarta – Bandung dengan biaya puluhan trilyun. Juga akan membangun kereta api di wilayah lain seperti Sulawesi dan juga Papua. Sejauh yang dirilis oleh media massa, masyarakat tidak ada penolakan berarti atas rencana tersebut karena akan memberi kemudahan. Hal tersebut bisa dimaknai bahwa bentuk perubahan yang terjadi termasuk
- Besar
 - Kecil
 - Lambat
 - Cepat
 - Dikehendaki
35. Faktor yang memengaruhi perubahan:
- (1) Penemuan telepon pintar mengubah pola belajar siswa dari teks book menjadi multi sumber belajar
 - (2) Pertikaian dua kubu dalam satu partai politik mengubah citra menjadi partai politik yang rapuh dan menjelang mati
 - (3) Di desa penduduk usia muda – produktif sangat sedikit karena mereka pergi merantau sehingga lahan pertanian banyak tidak tergarap
 - (4) Bencana longsor di suatu daerah dengan banyak korban jiwa mengubah pola pikir masyarakat menjadi berhati – hati dalam memilih lokasi hunian
 - (5) *Facebook, Whatsapp, Telegram, Path* dan *Instagram* telah mengubah pola pikir ibu rumah tangga dari masalah domestik ke masalah global

Dari contoh-contoh faktor perubahan di atas, faktor internal pendorong perubahan terdapat pada

- (1), (2) dan (3)
 - (1), (2) dan (4)
 - (1), (3) dan (5)
 - (2), (4) dan (5)
 - (3), (4) dan (5)
36. Gambar penemuan baru yang memengaruhi perubahan:

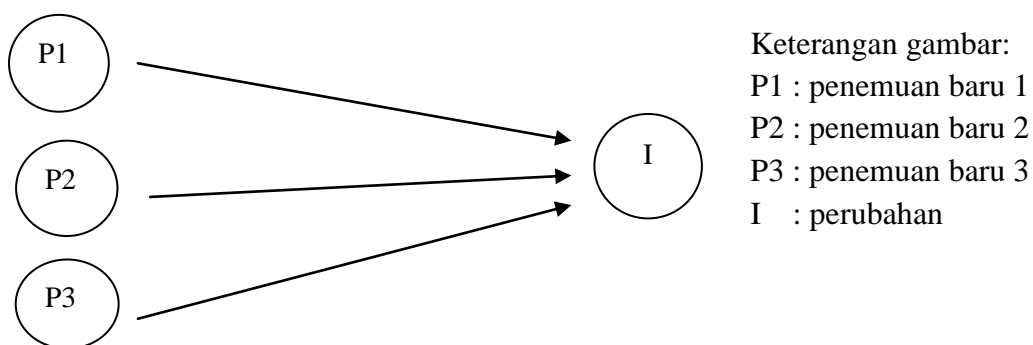

Makna gambar di atas adalah

- Perubahan di suatu masyarakat merupakan hal yang biasa
- Penemuan baru merupakan salah satu faktor internal penyebab perubahan
- Banyaknya penemuan baru memengaruhi kehidupan masyarakat
- Beberapa penemuan baru menyebabkan satu perubahan
- Satu penemuan baru menyebabkan beberapa perubahan



37. Beberapa contoh dampak perubahan sosial:
- (1) Mantan pegawai suatu perusahaan milik negara yang terkena PHK menuntut pemerintah untuk mempekerjakan mereka kembali
 - (2) Gerakan OPM di Irian Jaya mengancam akan memisahkan diri dari Negara Kesatuan Republik Indonesia
 - (3) Kesatuan mahasiswa meminta Rektor untuk meninjau ulang pemecatan salah seorang mahasiswa pelaku demonstrasi
 - (4) Kerusuhan berbalut SARA terjadi di berbagai daerah karena kecenderungan masyarakat mengedepankan ego kelompok
 - (5) Masyarakat Sidoarjo menolak rencana pengeboran tambang oleh suatu perusahaan karena trauma tragedi lumpur yang menenggelamkan desa

Dampak perubahan berupa aksi protes ditunjukkan oleh contoh

- A. (1), (2) dan (3)
 - B. (1), (2) dan (4)
 - C. (1), (3) dan (5)
 - D. (2), (4) dan (5)
 - E. (3), (4) dan (5)
38. Pernyataan calon Presiden suatu negara adidaya dalam kampanyenya yang menyudutkan umat beragama tertentu tanpa dasar yang jelas menyulut rasa tidak simpati dari sebagian besar penganut agama tersebut. Hal itu tampak dari aksi protes dengan menggunakan berbagai cara di berbagai belahan dunia untuk mengecam pernyataan calon tersebut. Dari deskripsi tersebut dapat disimpulkan bahwa saat ini sudah terjadi globalisasi di bidang
- A. Pemahaman agama
 - B. Opini kelompok
 - C. Politik
 - D. Kesadaran HAM
 - E. Hukum
39. Suatu restoran Jepang yang populer di kota besar dengan motto menjual “*all you can eat*” kini terdapat menu singkong dan es campur yang familier dengan lidah orang Indonesia. Hal senada juga dilakukan oleh restoran waralaba asing lainnya demi menarik minat pembeli dari daerah setempat. Dari ilustrasi tersebut dapat disimpulkan bahwa glokalisasi merupakan proses
- A. Penyesuaian antara globalisasi dan lokalisasi agar bisa diterima oleh masyarakat lokal
 - B. Berkembangnya variasi restoran asing yang memasang tarif tinggi sesuai potensi pembelinya
 - C. Teknik berjualan untuk menarik minat pembeli dengan cara bayar sama boleh makan sepuasnya
 - D. Ketidakberdayaan budaya lokal untuk menahan pengaruh atau tekanan globalisasi
 - E. Kedigdayaan globalisasi yang menjadikan segala sesuatu bisa dikenal di seluruh dunia



40. Globalisasi tidak bisa dilepaskan dengan hal-hal duniawi. Dahulu seseorang yang dihargai dan dihormati adalah orang yang berbudi luhur, kini sebagian besar masyarakat lebih menghormati orang kaya. Rumah ibadah sepi pengunjung, sementara pusat perbelanjaan selalu penuh orang – orang yang mencari kesenangan duniawi. Dampak globalisasi tersebut dikenal sebagai sekularisasi yaitu
- A. Paham di mana manusia bebas berpikir dan berbuat terlepas dari norma agama
 - B. Aliran di mana manusia anti Tuhan karena menjadikan teknologi semata sebagai pijakan
 - C. Kondisi di mana pertumbuhan ekonomi cukup tinggi ditandai menjamurnya pusat belanja
 - D. Proses manusia menjauh dari nilai spiritual menuju hal-hal yang bersifat duniawi
 - E. Proses di mana manusia sudah bosan dengan duniawai sehingga mendekat kepada Tuhannya
41. Para nenek-kakek, para orang tua, para siswa, dan kelak generasi sesudahnya mengenyam pendidikan sesuai dengan zamannya. Setiap generasi berusaha mempertahankan sistem pendidikan tersebut sehingga tingkat pengetahuan dan sikap hidupnya berkembang dari masa ke masa. Bukan hanya di bidang pendidikan yang mereka alami dan pertahankan, tetapi juga pada bidang kehidupan lainnya seperti keluarga, agama dan lainnya. Ilustrasi tersebut menggambarkan salah satu ciri dari lembaga sosial yaitu
- A. Berupa organisasi pola-pola pemikiran dan perilaku yang terwujud melalui aktifitas masyarakat
 - B. Memiliki tingkat kekekalan tertentu sehingga tidak punah dengan punahnya suatu generasi
 - C. Memiliki tujuan untuk memenuhi kebutuhan hidup manusia yang bersifat khusus
 - D. Memiliki alat kelengkapan untuk melakukan aktifitasnya seperti bangunan gedung
 - E. Memiliki lambang atau symbol yang menggambarkan tujuan dan fungsi lembaga
42. Dalam melakukan pengangkatan tenaga kerja suatu perusahaan melakukan wawancara dengan calon pegawai untuk diberitahukan hak dan kewajibannya serta sanksi yang bisa saja menimpa selama menjadi pegawai yang dituangkan dalam kontrak kerja. Ilustrasi tersebut menggambarkan salah satu fungsi lembaga ekonomi yaitu
- A. Mengatur tatacara rekrutmen pegawai
 - B. Mengatur pengupahan agar sesuai UMP
 - C. Memberikan sanksi bagi pegawai yang nakal
 - D. Menjaga kepastian nasib tenaga kerja
 - E. Meningkatkan kesejahteraan pegawai
43. Seorang peneliti diminta untuk meneliti efektifitas kinerja satpam di suatu sekolah. Data yang berhasil dikumpulkan selama satu minggu melakukan pengamatan antara lain tidak ramah terhadap tamu, tidak informative jika ada tamu yang menanyakan sesuatu, malas bangun dari duduknya, tidak peduli atas siswa atau orang lain yang keluar masuk pintu gerbang sekolah, dan tidak mengatasi semrawutnya lalu lintas di depan pintu gerbang pada jam menjelang bel masuk dan pulang sekolah. Dari metode pengumpulan datanya jenis penelitian tersebut termasuk
- A. Kualitatif dengan data berupa deskripsi kejadian
 - B. Kuantitatif karena pelanggaran perilaku objek bisa dihitung
 - C. Observasional yaitu dengan melakukan pengamatan objek
 - D. Survey yaitu ingin mengetahui gejala umum dari populasi
 - E. Lapangan karena data dikumpulkan melalui pengamatan objek



44. Contoh judul penelitian: “Pengaruh peristiwa teror bom terhadap ketakutan masyarakat melakukan aktifitas di tempat yang potensial menjadi sasaran”. Rumusan masalah dari judul penelitian tersebut adalah
- Bagaimana pengaruh peristiwa teror bom terhadap ketakutan masyarakat melakukan aktifitas di tempat yang potensial menjadi sasaran?
 - Ancaman teror seperti apakah yang paling ditakuti masyarakat di tempat yang potensial menjadi sasaran?
 - Mengapa masyarakat musti takut dengan ancaman teror padahal mereka bukan merupakan sasaran?
 - Paska teror bom apakah masyarakat menjadi takut melakukan aktifitas di tempat yang potensial menjadi sasaran?
 - Bagaimanakah pengamanan yang musti dilakukan oleh pihak kepolisian agar masyarakat merasa aman dari ancaman teror?

45. Beberapa hal tentang judul penelitian:
- (1) Berupa kalimat pernyataan, singkat, jelas, padat
 - (2) Berisi variabel yang akan diteliti, tidak duplikasi
 - (3) Menggambarkan keseluruhan kegiatan penelitian
 - (4) Murah, mudah, dan cepat bisa diselesaikan
 - (5) Tidak mengandung unsur SARA

Kriteria judul penelitian yang baik adalah

- (1), (2) dan (3)
 - (1), (2) dan (4)
 - (1), (3) dan (5)
 - (2), (4) dan (5)
 - (3), (4) dan (5)
46. Beberapa contoh data penelitian:
- (1) Petugas kementerian kesehatan menghimpun data korban jiwa penyakit demam berdarah dari puskesmas yang ada di setiap kelurahan
 - (2) Untuk mengetahui tujuan pengguna jalan tol, di pintu masuk petugas menanyakan akan keluar di pintu tol mana
 - (3) Pengawas sekolah ingin mengetahui out come suatu sekolah dengan meminta data berapa lulusan yang kuliah dan bekerja kepada guru BK
 - (4) Sebelum membuka rumah makan, seorang pengusaha menyebar angket melalui sosial media tentang tren menu yang disukai masyarakat
 - (5) Wartawan mengumpulkan data dengan mewawancara pengusaha makanan yang mengandung bahan berbahaya

Dari cara memperolehnya, contoh data primer adalah

- (1), (2) dan (3)
- (1), (2) dan (4)
- (1), (3) dan (5)
- (2), (4) dan (5)
- (3), (4) dan (5)



47. Peneliti akan menelusuri penjual makanan yang sering dicurigai menggunakan bahan pengawet berbahaya di suatu pasar tradisional. Peneliti ingin tahu dari mana mereka membeli bahan berbahaya tersebut, tahukah mereka bahwa perbuatannya membahayakan konsumen, dan mengapa mereka melakukan perbuatan keji tersebut. Dari deskripsi tersebut maka teknik sampling yang sesuai adalah
- Sampel insidental
 - Sampel acak
 - Sampel bertujuan
 - Sampel area
 - Sampel strata
48. Pada jam sibuk seperti pagi hari ketika masyarakat di kota besar berangkat sekolah, kerja atau aktivitas lain, banyak pengendara sepeda motor melakukan pelanggaran seperti menerobos lampu merah, melawan arus atau menggunakan trotoar yang seharusnya untuk pejalan kaki. Peneliti ingin mengetahui pelanggaran yang dominan dilakukan oleh para pengendara motor tersebut dengan melakukan pengamatan selama satu minggu setiap pagi dari pukul 06.00 – 09.00. Instrumen pengumpulan data yang tepat sesuai ilustrasi tersebut adalah
- Panduan wawancara untuk memastikan interview tidak melenceng
 - Angket terbuka agar responden bisa mengisi secara bebas
 - Angket tertutup agar responden tidak perlu bersusah payah dalam mengisi
 - Panduan observasi yang harus diisi oleh peneliti
 - Panduan observasi yang musti diisi oleh para pelanggar

49. Contoh tabel data pendapat siswa SMA atas UN yang tidak lagi menjadi penentu kelulusan:

No	Alasan	f	%
1	Tetap memandang UN penting untuk memetakan mutu KBM sekolah	20	20 %
2	Tidak perlu serius mengerjakan soal UN karena tidak berdampak pada kelulusan	20	20 %
3	UN yang jujur sangat penting karena mencerminkan integritas diri dan sekolah	20	20 %
4	UN jujur akan membuat Perguruan Tinggi percaya akan integritas siswa dan sekolah	20	20 %
5	Lebih baik fokus pada Ujian Sekolah yang jelas-jelas menjadi penentu kelulusan	20	20 %
	Jumlah	100	100%

Interpretasi data yang tepat dari table tersebut adalah

- Perubahan status UN membuat sebagian besar siswa tidak memandang penting
- UN penting karena menjadi satu-satunya penentu masuk ke Perguruan Tinggi favorit
- Ujian sekolah pantas menjadi acuan kelulusan karena menggambarkan integritas sekolah
- Mayoritas siswa tetap memandang UN penting karena berbagai alasan
- Mayoritas siswa memandang Ujian Sekolah jauh lebih penting dibanding UN



50. Menyusun laporan penelitian sangat penting bagi peneliti, sebab tanpa adanya laporan maka tidak ada yang percaya bahwa telah berlangsung suatu penelitian. Bagi peneliti, laporan penelitian sangat penting karena berfungsi sebagai
- A. Dokumentasi pribadi
 - B. Bukti fisik suatu kegiatan
 - C. Sarana komunikasi dengan masyarakat
 - D. Alat untuk mencapai kebahagiaan
 - E. Kekayaan intelektual suatu sekolah/kampus

Catatan Pak Anang:

“Soal “bocoran” ini merupakan soal TO UN DKI Jakarta 2016 yang beberapa tahun terakhir ini sangat mirip dengan UN yang sebenarnya... Janganlah takut untuk tidak lulus Ujian Nasional, tapi berjuanglah secara jujur dengan kerja keras sendiri untuk mempelajari kisi-kisi UN 2016 dan beberapa contoh soal UN SMA 2016 yang pernah dibagikan di blog <http://pak-anang.blogspot.com> . Semoga berhasil dan sukses UN 2016!!! Amin!!!“

Semoga bermanfaat!